Общественно-политическая газета Карачаево-Черкесии

День Республики

Газета издается с 4 июля 1918 года

Интернет-версия издания: www.denresp.ru

Цена в розницу свободная.

№ 173 (186899) 2013 г. Вторник 5 ноября

По сообщению пресс-службы Главы и Правительства КЧР

Обсуждены актуальные вопросы

В Москве состоялась встреча Главы Карачаево-Черкесской Республики Рашида Темрезова с вице-премьером Российской Федерации Ольгой Голодец.

В ходе встречи обсуждались вопросы взаимодействия Правительства России и республики в части реализации майских Указов Президента России В. Путина на территории Карачаево-Черкесии.

Была достигнута договоренность о дальнейшей поддержке Карачаево-Черкесской Республики в вопросах совершенствования здравоохранения и образования , расширения сети социальных учреждений, в том числе строительства детских садов и республиканской многопрофильной детской больницы в г. Черкесске.

Вице-премьер России Ольга Голодец поддержала намерение Главы республики по участию Карачаево-Черкесии в программе, предусматривающей строительство многофункциональных культурных центров в райцентрах муниципальных районов региона.

Встреча с епископом Пятигорским и Черкесским

Глава Карачаево-Черкесии Рашид Темрезов встретился с епископом Пятигорским и Черкесским Феофилактом.

В ходе встречи обсуждались вопросы взаимодействия органов государственной власти республики с епархией в деле укрепления духовности жителей республики, духовно-нравственного воспитания молодежи.

Епископ Пятигорский и Черкесский Феофилакт поблагодарил Главу региона за содействие в строительстве храма Георгия Победоносца в п. Кавказский Прикубанского района. Торжественная церемония закладки первого камня в основание храма состоялась 14 октября, а сейчас там уже активно ведутся работы.

Сотрудничество продолжится

Холдинг «ЕВРОЦЕМЕНТ груп», в состав которого входит завод по производству цемента ЗАО «Кавказцемент», действующий на территории Карачаево-Черкесии, выделит 80 миллионов рублей на завершение строительства многофункционального спортивного центра в г. Черкесске возле стадиона «Нарт». Об этом на встрече с Главой Карачаево-Черкесии Рашидом Темрезовым заявил президент холдинга Михаил Скороход.

Решение о выделении финансовых средств на реализацию важного социального проекта Карачаево-Черкесской Республики было принято в рамках договоренностей, достигнутых ранее между Главой Карачаево-Черкесии Рашидом Темрезовым с руководством ЗАО «ЕВРОЦЕМЕНТ груп».

Завершение строительства данного спортивного объекта в г. Черкесске запланировано на 2014 год.

Также в ходе встречи Р. Темрезова с президентом холдинга «ЕВРОЦЕМЕНТ груп» М.Скороходом шла речь о дальнейшем сотрудничестве республики и предприятия в рамках реализации на территории Карачаево-Черкесской Республики инвестиционного проекта по строительству нового завода по производству цемента «сухим» способом мощностью 4 млн. тонн в год.

Прием граждан

Председатель Правительства Карачаево-Черкесии Мурат Карданов провел плановый прием граждан. Заявители поднимали вопросы, касающиеся трудоустройства, улучшения жилищных условий и др.

На приеме присутствовали начальник государственно-правового управления Администрации Главы и Правительства КЧР Александр Тлишев, глава администрации Хабезского муниципального района Хамзет Джумаев, заместитель руководителя Дирекции капитального строительства КЧР Ахмат Чотчаев, представители Министерства труда и социального развития КЧР, Управления государственной службы занятости населения КЧР, управления образования мэрии города Черкесска и др.

Житель а. Малый Зеленчук Хабезского района Муаед Х. обратился с просьбой оказать помощь в завершении строительства жилого дома в рамках программы ФЦП «Социальное развитие села до 2013 года». Представители Дирекции капитального строительства КЧР разъяснили, что в сводном списке граждан, желающих улучшить жилищные условия в рамках ФЦП «Социальное развитие села до 2013 года» по Хабезскому району, Муаед Х. числится под номером 145 и социальную выплату получит в установленном порядке, согласно очередности.

К премьер-министру обратилась жительница республиканской столицы Мадина Г. , вдова, мать двоих детей. Женщина попросила оказать помощь в трудоустройстве. Премьер-министр поручил представителям Управления государственной службы занятости населения КЧР и управления образования мэрии города Черкесска оказать содействие в трудоустройстве женщины по специальности в образовательной отрасли.

Житель а. Адыге-Хабль Сергей Ермоленко обратился с предложением реализовать на территории республики проект «Поддержка местных инициатив Северо-Кавказского федерального округа». Председатель Правительства поручил направить данный проект на рассмотрение в Министерство экономического развития КЧР.

Отличились наши педагоги

В Пятигорске подвели итоги II этапа Всероссийского конкурса работ в области педагогики, работы с детьми и молодежью «За нравственный подвиг учителя 2013» Северо-Кавказского федерального округа.

В конкурсе приняли участие и педагоги из Карачаево-Черкесии. По результатам финального тура конкурса в номинации «Лучшая программа духовно-нравственного воспитания детей и молодежи» I место заняла Ирина Маковей - учитель начальных классов МКОУ «Основная общеобразовательная школа № 1 ст. Сторожевой» Зеленчукского муниципального района.

В номинации «Лучшая инновационная разработка года» II место заняла Татьяна Салащенко - учитель начальных классов МКОУ «Гимназия № 13» г. Черкесска.

Учитель географии МКОУ «СОШ с. Чапаевское» Прикубанского муниципального района Шамиль Хапаев завоевал второе место в номинации «Лучшая программа гражданско-патриотического воспитания детей и молодежи».

В номинации «За организацию духовно-нравственного воспитания в рамках образовательного учреждения» Наталья Пешкова - учитель русского языка МКОУ «Основная общеобразовательная школа ст. Исправной» Зеленчукского муниципального района заняла третье место. Ее коллега Зурида Ашибокова - заместитель директора по воспитательной работе МКОУ «СОШ № 2 а. Псыж им. С.Х. Гонова» Абазинского муниципального района заняла третье место в номинации «Лучший издательский проект года».

БУДЕМ БОРОТЬСЯ ВМЕСТЕ

ТЕРАКТ в Волгограде, унесший жизни шести человек, еще долго будет отзываться болью в сердцах россиян. Это страшное событие в который раз заставило задуматься о том, что никто не застрахован от угрозы терроризма, и куда придется следующий удар - неизвестно...

Терроризм и экстремизм в любых своих проявлениях превратились в одну из самых опасных проблем, с которыми человечество вошло в XXI столетие. Бороться с этим должны и государство, и общественность, и в этой борьбе далеко не последнюю роль играют общественные организации. На днях в Управлении Министерства юстиции РФ по КЧР состоялся «круглый стол», на котором обсуждались задачи общественных объединений по предотвращению распространения идей экстремизма среди их членов и участников.

Актуально!

Помимо лидеров общественных организаций республики в работе «круглого стола» приняли участие заместитель начальника Управления Минюста РФ по КЧР Татьяна Калашникова, заместитель министра КЧР по делам национальностей, массовым коммуникациям и печати Ислам Хубиев, заместитель начальника отдела Управления ФСБ России по КЧР Руслан Братов, заместитель начальника Центра по противодействию экстремизму МВД по КЧР Марат Абазалиев, начальник отдела Избирательной комиссии КЧР Елена Узденова.

В ходе «круглого стола» его участники пришли к единому мнению, что нужно тщательнее работать с молодежью, ведь именно молодые люди в силу своего максимализма, материальной неустроенности, психологической незрелости наиболее уязвимы для проникновения в их умы экстремистских идей.

- Несмотря на достаточно положительную динамику развития обстановки в Карачаево-Черкесии, анализ оперативных материалов показывает, что по-прежнему на территории республики на регулярной основе фиксируются попытки создания устойчивых религиозно-экстремистских сообществ и групп, главари и участники которых проводят подготовку к совершению вооруженных нападений на представителей федеральных и республиканских органов власти, правоохранительных структур, - отметил в своем выступлении заместитель начальника отдела Управления ФСБ России по КЧР Руслан Братов. - Формирование и пополнение данных сообществ и групп в основном происходит за счет молодых людей, с неустоявшейся психологической формацией, не вовлеченных в социальную среду, агрессивно настроенных по отношению к представителям иных национальностей и конфессий.

По мнению Братова, необходимо усилить профилактическую работу среди молодежи, правильно воспитывая молодых людей еще со школьной скамьи. Заместитель начальника Центра по противодействию экстремизму МВД по КЧР Марат Абазалиев, в свою очередь, обратился к присутствующим руководителям общественных объединений с рекомендацией как можно внимательнее следить за тем, кто становится членами этих организаций. «Чтобы потом новоприбывший не смог использовать данную общественную организацию для достижения каких-либо своих, далеких от благих, целей», - отметил он.

Другой момент - стремление членов экстремистских формирований любыми путями проникнуть во властные структуры, например, местное самоуправление и др. Для этого в ход идут любые средства - от взяток до угроз, особенно во время проведения выборов.

Начальник отдела Избирательной комиссии КЧР Елена Узденова пояснила, что Избирком тесно и плодотворно сотрудничает с МВД. Кандидаты, подающие заявки для участия в выборах, проверяются, в том числе по полицейским базам, на предмет наличия судимости за тяжкие и особо тяжкие преступления и преступления экстремистского характера. Таким кандидатам в регистрации отказывают. Помимо этого, в Избиркоме тщательно следят за тем, как кандидаты проводят свою предвыборную агитацию, дабы не допустить пропаганды идей фашизма, межнациональной розни и т.п.

Обсудив еще ряд важных вопросов, участники «круглого стола» по его итогам приняли резолюцию, в которой, одобрив усилия, предпринимаемые руководством страны и республики, государственными и правоохранительными органами по укреплению единства российской нации, профилактике экстремизма и терроризма, выработали ряд рекомендаций и предложений. В целях повышения эффективности работы по борьбе с экстремизмом, говорится в резолюции, необходимо активизировать работу по разъяснению норм российского законодательства в отношении гражданских прав и свобод, противодействию терроризму; общественным и религиозным организациям давать публичную оценку антиобщественным высказываниям и акциям; усилить взаимодействие гражданского общества и органов власти при проведении мероприятий, направленных на укрепление межнационального согласия.

Участники «круглого стола» также отметили, что подобные мероприятия нужно проводить чаще, с привлечением как можно большего количества людей, общественников, дабы всем вместе противостоять страшной угрозе терроризма.

Мария ОЛЕФИРЕНКО.

1 ноября - День судебного пристава

СИЛА ЗАКОНА - В ЕГО ИСПОЛНЕНИИ

ОБ ЭТОМ и о роли службы судебных приставов в обеспечении российской государственности вообще говорили все, кто посчитал необходимым принять участие в торжественном собрании, приуроченном ко Дню судебного пристава, а высоких гостей на церемонии было немало. Первым с поздравлениями к служителям закона, отмечающим профессиональный праздник, обратился Глава республики Рашид Темрезов.

- Коллектив Управления Федеральной службы судебных приставов по КЧР работает профессионально, самоотверженно. Здесь трудятся люди, которые отвечают за обеспечение законности и правопорядка в стране, защищают права и законные интересы граждан Карачаево-Черкесии, и, главное, переживают и отвечают за результат своей работы, - отметил он. Рашид Бориспиевич выразил уверенность в том, что УФССП по КЧР и впредь останется одной из образцовых, крепких структур, выполняющих свои задачи на «отлично», и приступил к приятной миссии. Удостоверения о награждении почетным званием «Заслуженный юрист КЧР» из рук Главы республики получили начальник отдела - старший судебный пристав Хабезского районного отдела судебных приставов Арсен Тлимахов и помощник руководителя Управления ФССП по КЧР Хамзат Чочиев.

Почетных грамот Правительства республики удостоился еще ряд сотрудников ведомства. Всем им Р. Темрезов пожелал успехов в работе и крепкого здоровья.

К его словам присоединился председатель Парламента КЧР Александр Иванов. За заслуги в укреплении законности в республике и в связи с профессиональным праздником лучшие работники управления получили из рук Александра Игоревича Почетные грамоты Президиума Народного собрания КЧР.

Со словами поздравления, благодарности, наградами и подарками на церемонию среди прочих прибыли: главный федеральный инспектор по КЧР Александр Смирнов, прокурор республики Олег Понасенко, заместитель председателя Верховного суда КЧР Аслан Асланукoв, председатель Черкесского городского суда Наталья Привалова, мэр г. Черкесска Руслан Тамбиев. Последний, кстати, за содействие в работе ведомства от имени директора ФССП России А. Парфенчикова получил настольный почетный знак. А начальник отдела - старший судебный пристав Карачаевского районного отдела судебных приставов Марат Бакшиев по распоряжению А. Парфенчикова получил ведомственную медаль «За вклад в развитие Федеральной службы судебных приставов».

Благодарственных слов, похвалы и пожеланий удостоились в этот день многие работники аппарата, структурных подразделений, отделов управления. Каждый из них вносит большой вклад в выполнение основных задач одного из важнейших ведомств, представленных в республике. В числе награжденных - Любовь Боташева. В УФССП по КЧР с дипломом юриста в руках она пришла в 2006 году. Была принята на работу судебным приставом-исполнителем Черкесского городского отдела. Работа оказалась сложной. Любови приходилось сталкиваться с разными характерами, судьбами, ситуациями. Работа не для слабаков. Но хрупкая на вид девушка справилась и теперь, спустя 7 лет, она уже работник аппарата управления, ведущий специалист-эксперт отдела организации исполнительных производств и один из лучших работников ведомства. В свой профессиональный праздник Любовь Боташева получила из рук руководителя УФССП по КЧР, главного судебного пристава республики Марата Урусова Почетную грамоту.

- 1 ноября - это праздник тех, кто честно и преданно служит нашему Отечеству, способствует приумножению силы и могущества страны, тех, кто все свои силы, знания и энергию отдаёт её процветанию, кто в любую минуту готов исполнить свой служебный и профессиональный долг,- говорил Марат Магомедович, обращаясь к коллегам и подчиненным. - Выражаю искреннюю признательность и благодарность за ваш повседневный напряжённый труд. Пусть в сложной работе судебного пристава, требующей полной самоотдачи, целеустремленности и умения находить нестандартные решения, вам всегда сопутствует удача.

«Служу Российской Федерации!» - отвечали награждаемые. Родители же лучших сотрудников, приглашенные на церемонию и получившие благодарственные письма, отвечали простым «Спасибо».

Соб. инф.

НА СНИМКАХ: Глава республики Р. ТЕМРЕЗОВ отметил лучших сотрудников УФССП; среди награжденных - ведущий специалист-эксперт отдела организации исполнительных производств Любовь БОТАШЕВА.

ЛЬГОТА ОТ ГОСУДАРСТВА

У АГРАРИЕВ Карачаево-Черкесии появилась возможность приобрести тракторы и комбайны со скидкой 15 процентов.

Правительство РФ утвердило правила предоставления субсидий из федерального бюджета на модернизацию АПК, в соответствии с которыми сельхозпроизводители при покупке новой техники получат субсидию в размере до 15% от стоимости приобретаемых машин. Как рассказал начальник отдела механизации и земледелия Министерства сельского хозяйства КЧР Николай Проноза, одним из условий субсидирования покупки сельхозтехники является срок - техника должна быть приобретена в период с 11 октября по 15 декабря этого года.

- Техника должна быть отечественного производства или импортная, собранная в нашей стране, - пояснил Николай Алексеевич. - Техника должна приобретаться по полной стоимости и без участия в других различных программах, таких как лизинг и субсидированный кредит банка.

Пример. Покупка трактора МТЗ-8, цена которого 670 тысяч рублей, при выплате субсидии обойдется его будущему владельцу в 569 с половиной тысяч рублей. Выделяемые из республиканского и федерального бюджетов средства позволяют закупить техники на 61 миллион рублей. Приобрести сельхозтехнику со скидкой от государства может любой фермер и любое предприятие. Техника тоже любая - от простенького трактора до зерноуборочного комбайна или КАМАЗа.

Более подробную информацию по программе обновления сельскохозяйственной техники можно получить в отделе механизации и земледелия Минсельхоза КЧР или в консультационном пункте при министерстве.

Соб. инф.

УЧРЕДИТЕЛИ - Народное Собрание КЧР, Правительство КЧР

Адрес редакции: 369000, г. Черкесск, пл. Кирова, 23, Дом печати, 2-й этаж. Тел.: 26-36-01. Реклама: 26-36-34.

dr-09@mail.ru, Интернет версия www.denresp.ru

Перепечатка публикаций возможна с разрешения редакции, ссылка на «День республики» обязательна.

За доставку газеты отвечает Управление федеральной почтовой связи КЧР. Тел. 8 (8782) 20-04-13 - отдел доставки.

Тираж 5490

«ДИТЯТКО, ЧТО ТЕСТО...»

СКАЖИТЕ, вы что-нибудь слышали об аптечной токсикомании? Это явление сегодня вызывает серьезную тревогу у медиков, представителей правоохранительных органов, Госнаркоконтроля...

Взгляд на проблему

«ИЗОБРЕТАТЕЛЬНАЯ» молодежь в погоне за легкими удовольствиями находит самые неожиданные способы «поймать кайф». И в последнее время, как говорит главный врач РГБЛПУ «Наркологический диспансер», заслуженный врач КЧР В.Труфанов, в среде молодых людей прослеживается тенденция к злоупотреблению психоактивными веществами, которые оказывают специфическое возбуждающее (эйфоризирующее) действие на центральную нервную систему, но не входят в перечень наркотических, психотропных веществ и их прекурсоров. Эти препараты не подлежат предметно-количественному учету - бесконтрольно отпускаются в розничной аптечной сети без рецепта и назначения врача. У них масса побочных эффектов: головокружение, головная боль, сонливость, снижение внимания, памяти, нарушение координации, повышенная раздражительность, спутанность сознания, тремор и т. д. Но молодых интересует только один - эйфория, которая по своей сути является формой - настроения, характеризующейся благодушием, безмятежным блаженством, состоянием радости. И чтобы усилить этот эффект, любители «кайфа» принимают препарат в дозах, многократно (!) превышающих терапевтические. С увеличением дозы препарата пропорционально нарастают и иные побочные эффекты. По молодому организму наносится сокрушительный удар. При этом именно эйфория служит пусковым механизмом развития психической зависимости от психоактивного вещества! И шансы бросить пить таблетки, остановиться на краю пропасти тают у «экспериментаторов» с невероятной быстротой.

- Зависимость от этих препаратов развивается стремительно, - рассказывает медицинский психолог РГБЛПУ «Наркологический диспансер» И. Василенко, - и последствия употребления очень серьезные. Лекарства действует на организм и психику разрушительно. У тех, кто «садится» на их систематичное употребление, очень скоро желтеет кожа. При продолжительном употреблении ткани в организме начинают гнить, неизбежны всевозможные болезни сердца. Далее такой человек начнет страдать эпилептическими припадками, его будут мучить ломка, сильнейшие боли в мышцах и суставах, тахикардия, головокружения, пропадает память и падает вес. Употребление этих препаратов очень быстро приводит к деградации и сумасшествию. Организм становится похожим на одну сплошную болячку, мысли путаются, а голова не слушается. Эти препараты буквально «съедают» человека за 1-3 года, так как они в 15 раз токсичнее героина. В конечном итоге тело распадается на куски. Ампутированные конечности и язвы по всему телу - это те последствия, от которых уже не избавиться никогда.

По данным РГБЛПУ «Наркологический диспансер», в 2012 году, впервые за последние годы, заболеваемость синдромом зависимости от психоактивных ненаркотических веществ (токсикомания) в КЧР составила 0,2 на 100 тыс. населения (в 2010-2011 году-0), по РФ 0,5 на 100 тыс. населения. На 01.01.2013 г. с диагнозом «синдром зависимости от ненаркотических психоактивных веществ» на учете состоит 12 человек.

Естественно, что в такой ситуации очень обеспокоены и врачи-терапевты.

- Обозначенная проблема чрезвычайно серьезна, - делится Ф. Мекерова, заведующая терапевтическим отделением КЧРКБ, председатель общества терапевтов КЧР. - Если раньше можно было говорить о том, что отравившиеся, поступающие к нам в больницу, баловались наркотиками, то в последнее время наблюдается рост применения аптечных токсичных лекарств. По сравнению со статистикой предыдущих 3-5 лет волна отравлений на почве злоупотребления психостимуляторами только растет.

Аптечная токсикомания стала общественной проблемой. Много при этом высказывается критики, порой очень конструктивной, в адрес Госнаркоконтроля. Однако не стоит забывать, что речь идет о психотропных веществах, которые не внесены в перечень наркотических!

- Многие психостимуляторы, которые покупают в аптеках подростки, не являются медикаментами с рецептом строгой отчетности, то есть рецепт на его продажу предъявляется фармацевту, но в аптеке при этом не остается, - рассказывает руководитель пресс-службы УФСКН по КЧР, майор полиции Анжелика Сафиулина. - Поэтому очень сложно проследить, нарушили аптекари закон или нет. Радует, что, согласно обновленному законодательству, один из опасных психостимуляторов с 25 июня этого года начали продавать по рецепту строгой отчетности, то есть рецепт должен оставаться в аптеке...

- Мы каждый год проводим собрания директоров аптек, на которых уведомляем о недопустимости безрецептурной продажи некоторой группы препаратов, - говорит оперуполномоченный ОКЛОН старший лейтенант полиции Тимур Хапаев. - То есть все аптеки знают о том, что, продавая психостимуляторы без рецепта, они нарушают КоАП РФ. Но некоторые начинают хитрить: открывают аптеку на 2-3 часа, продают «нужные препараты» только проверенной клиентуре, избавляются от этикеток, уничтожают упаковки и отдают лекарства в полиэтиленовом пакете... До недавнего времени были даже такие случаи, когда психостимуляторы, покупаемые в аптеке, употреблялись, не отходя, что называется, от кассы.

Если мы находим аптеку, которая нарушает закон, то мы по закону обязаны: при первом таком случае наложить штраф в размере 40000 рублей на ООО и 4 000 рублей на индивидуального предпринимателя. При повторном случае приостанавливается деятельность аптеки на срок от 30 до 90 суток. Если все повторяется в третий раз, у аптеки отбирают лицензию. Но при этом, прошу заметить, предприниматель имеет право получить новую лицензию по старому адресу и продолжать то, чем он занимался раньше...

Бороться с нечистоплотными на руку предпринимателями, которых мало заботит здоровье населения, а интересует лишь прибыль, конечно, сложно, хотя для исправления ситуации сегодня прорабатываются необходимые механизмы.

Но давайте будем реалистами. Запрещая одни медикаменты, мы не решаем проблему - подростки, как показала практика, тут же находят им замену. Даже безобидные капли, которые можно свободно купить в аптеке, рассказывали мне медики, превращаются в руках «жаждущих кайфа» в наркотики. Смешивая все подряд, подростки не подозревают, а может, не отдают себе отчет в возможных рисках. Инспекторы ПДН уже сообщают о том, что проблемой становится употребление школьниками... курительной смеси, состоящей из табака, помета и гашеной извести. Злоупотребление такими смесями, которые, к слову, причислены к табаку, ведет к раку полости рта и многими другим болезням...

Поэтому, на мой взгляд, в первую очередь, нужно формировать внутренние барьеры, ограничители у самой молодежи. Думается, важным шагом на этом пути может стать четкий запрет государством отпуска любых лекарственных препаратов детям. Таким образом с ранних лет наши дети будут приучаться, образно говоря, к «нельзя». Нельзя, потому что опасно, потому что может убить! Ведь каждый ребенок, чуть повзрослев, знает, к примеру, что нельзя лезть в розетку.

Способствовать формированию внутренних барьеров должны и семья, школа. Молодежь должна уметь получать радость от здоровой жизни. Если подросток находит удовольствие в учебе, спорте, искусстве, общественной деятельности или в чем-то ином, что не разрушает личность, то вряд ли он будет искать замену этому. Если у него нет проблемы с тем, как провести свое свободное время, если он не шатается по улицам, не зная, как себя развлечь и что же сделать, чтоб хоть как-то было весело, то это уже большой плюс для родителей. Мудрая пословица гласит: дитятко, что тесто: как замесил, так и выросло. Вот мы и снова возвращаемся к мысли, что детей надо воспитывать! Что детьми надо заниматься. У детей не должно быть пустоты в душе! Иначе войну с наркоманией, токсикоманией, алкоголизмом и т. д. не выиграть.

Т. ДЖИЛАВЯН.

«Им так не хватает ВНИМАНИЯ...»

Елена Трофимова располагает к себе с первой секунды: улыбчивая, светлая. И когда узнаешь, что Елена Николаевна работает социальным работником в управлении социальной защиты населения г. Черкесска, не удивляешься. Только такие люди, умеющие сопереживать, сочувствовать, стремящиеся помогать другим, и могут трудиться на такой сложной работе, отнимающей много эмоциональных сил.

Трофимова по образованию - технолог швейного производства (верхний трикотаж) и всю жизнь работала по профессии. В социальную службу она пришла около двух лет назад и сразу прикипела к новой работе.

- Да, не спорю, сложно, - признается Елена Николаевна. - И не только физически (попробуй целый день провести на ногах, бегая по городу с тяжелыми сумками), но и морально (все мы понимаем, что старики - особая категория людей, требующая большого такта и терпения). Но мне нравится моя работа, иначе меня не было бы здесь...

На попечении Трофимовой - десять пожилых людей. И каждый день она мчится выполнять десятки поручений: кому-то нужно купить продукты, другому получить медикаменты, третий попросил внуку на счет деньги перевести и т. д. При этом с каждым поговорит, ободрит, слово доброе скажет.

- Больше всего пожилым людям не хватает внимания. Нередко они ждут не столько продукты, а общения, ведь многие из-за проблем со здоровьем не могут и на улицу пойти погулять, - рассказывает она.

О своих подопечных Елена Николаевна может говорить часами. Среди них люди разных национальностей, но для любящего сердца разве это имеет значение? Каждый из них ей дорог, чужие проблемы она переживает, как свои. И старики отвечают ей любовью и уважением. Все, с кем я ни говорила, на все лады хвалят своего социального работника

- Чувствую, что моя работа нужна, необходима людям, и это больше всего меня радует и греет, - признается Елена Трофимова. - Я действительно чувствую себя на своем месте...

Фатима БИДЖИЕВА.
Фото автора.

НА СНИМКЕ: социальный работник Елена ТРОФИМОВА (слева) и пенсионерка Мария ПЛЕШЕШНИКОВА.

Динамичное развитие Карачаево-Черкесского филиала Россельхозбанка

29 тысяч платежных карт эмитировал Карачаево-Черкесский филиал Россельхозбанка с 2011 года. При этом более 18 тысяч карт являются зарплатными.

На сегодняшний день сотрудники 215 организаций Карачаево-Черкесии получают заработную плату по платежным картам Россельхозбанка и признают достоинство удобного и безопасного средства доступа к своим счетам. С начала 2013 года к участникам зарплатного проекта прибавилось 100 организаций.

На территории республики функционируют 44 банкомата, из которых 16 расположены в Черкесске. В круглосуточном режиме работают 33. Население республики по достоинству оценивает преимущества для держателей зарплатных карт: это и низкая процентная ставка при получении потребительского кредита, и дополнительный доход к заработной плате в виде начисляемых процентов на остаток денежных средств. При этом не взимается комиссия за ведение счета.

«Неоспоримые преимущества платежных карт для участников зарплатного проекта - это не только выгодный и удобный инструмент для всего предприятия, но и для каждого клиента банка в частности. Подавляющая часть клиентов уже оценила удобство и надежность транзакции и эйкваринга как неотъемлемое составляющее современной, комфортной жизни», - отмечает директор Карачаево-Черкесского филиала Марат Батдыев.

*** А. ХАДЖИЕВА, главный специалист Карачаево-Черкесского регионального филиала ОАО «Россельхозбанк».**

КОГДА РАБОТА В РАДОСТЬ

БЫЛО время, от большого пруда Тебердинского государственного биосферного заповедника, который расположен в центре усадьбы, невозможно было глаз оторвать. В нем водились рыбки, к берегу, к восторгу туристов, то и дело подплывали грациозные белоснежные лебеди, скромно потупясь, точно разглядывая свое отражение в воде... Но со временем зеркальная гладь пруда потускнела, он стал зарастать неприглядной тиной...

Как только Таулан Джуккаев взял бразды правления заповедником в свои руки, он первым делом обратил внимание на запущенное состояние пруда. Ремонтные, точнее даже, строительные работы не заставили себя ждать. Бригаде строителей предстояло не только привести в надлежащий вид пруд, но и выложить плиткой берега, установить скамейки для отдыха вдоль них.

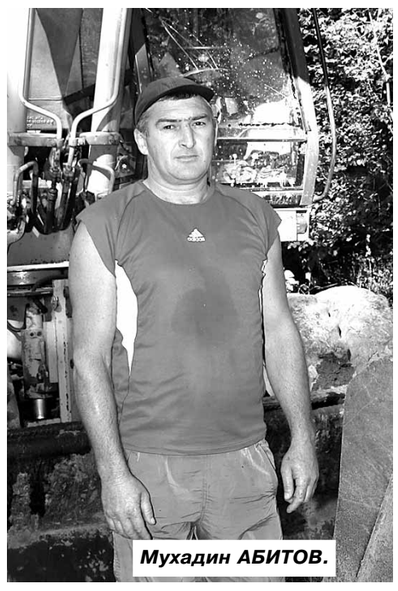

Мухадин АБИТОВ.

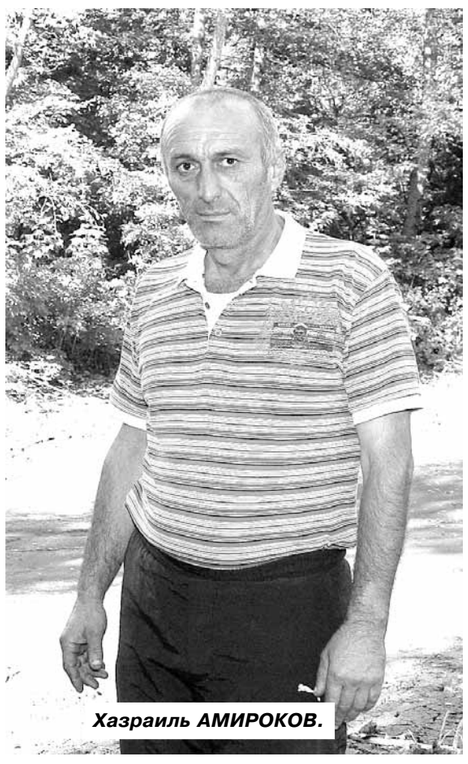

Хазраиль АМИРОКОВ.

- Возможность успешно довести строительные работы до финиша появилась, конечно же, с помощью директора заповедника Таулана Маркизовича Джуккаева, ну и мы сами, конечно же, попытались как можно рациональней организовать свою работу даже при неблагоприятных условиях. Сами знаете, каким дождливым выдалось лето, - говорит прораб строительства Хазраиль Амироков, - хотя о каких неблагоприятных условиях в Теберде может идти речь. Выходишь на работу изо дня в день не просто для того, чтобы зарабатывать деньги, выполнять интересное дело, а еще и любоваться несравненной природой.

Строитель-механизатор Мухадин Абитов - один из тех, кто создает в бригаде атмосферу радости и жизнелюбия, и он считает, что эмоциональная разгрузка нужна всем людям, но потребность в ней особенно возрастает, когда ты занят важным неотложным делом, типа ремонта и благоустройства старого пруда.

- Работа лично мне не в тягость, а в радость, - говорит Мухадин, - я сам из Бесленея, но за время работы прикипел душой к заповеднику, к его обитателям... Думаю, закончим работу - а настоящая работа, как говорится, должна стереть следы работы - и пруд, как и раньше, будет приводить в восторг всех посетителей и гостей заповедника.

Аминат ДЖАУБАЕВА.
Фото Таулана ХАЧИРОВА.

СЕКРЕТЫ СЕМЕЙНОГО СЧАСТЬЯ

Прикосновение к судьбе

ТАК получилось, что жену себе Василий Иванович Шустов присмотрел еще в школе. Лиду Потихонченко он заметил, когда учился в восьмом классе. Василий был спортсменом, блестяще сдал нормативы ГТО и тут-то, на стадионе, увидел симпатичную голенастую девчонку-семиклассницу. Они начали «дружить», так в те годы называлось робкое предпочтение мальчиком одной из девчонок.

В 1948 году отменили хлебные карточки. Хлеб теперь продавали - по одной булке в одни руки. Привозили его мало, очередь занимали с вечера, пересчитывались ночами, и там-то, сидя на завалинке вместе, ожидая привоза хлебного фургона, Василий и Лида окончательно решили быть вместе. В августе 1948-го она проводила его в армию, где Василий попал в кавалерийское училище им. 1-ой Конной Армии в Тамбовской области. Там ему доводилось даже здороваться за руку с самим Буденным. Вернулся Василий домой и тут узнал, что его Лиду собираются направить на службу в Германию. Брали только незамужних, и Шустов тут же, 13 октября 1951 года, в субботу, повел невесту в ЗАГС, чтобы её у него никуда не забирали. С того дня началась кочевая жизнь кадрового военного Шустова и его жены. Василий Иванович служил в Маньчжурии, в Красноярском крае, в Хмельницком, на Украине. Лида всегда была рядом - от первой крохотной комнатки в пограничном отряде на Маньчжурской границе, где вода была только в артезианских колодцах и где корова намотала на рога и утащила выстиранный молодой женой пододеяльник, до дней нынешних, когда супруги отметили уже 63-ю годовщину свадьбы.

Современная молодежь считает, что брак - это вечный праздник. И, вступив в брак, быстро отчаиваются. Отсюда - огромное количество разводов. Василий Иванович считает, что главный рецепт семейного счастья - «надо понимать и уважать жену». Надо помнить, что супруга старается для тебя, и всегда находить время для семьи. При этом семья начинается с верности. Это совсем не современное утверждение. Но оно работает! Молодые сегодня полагают, что в браке у каждого может быть своя жизнь. Это ошибка. Молодые люди стараются соответствовать каким-то киношным западным стандартам. Но жизнь - не кино. И выйдя замуж или женившись, вы должны изначально настроиться на верность своему партнеру, ведь даже одна измена может стать первой трещиной в ваших отношениях, а такие трещины склеить невозможно.

Второй секрет семейного счастья - ценить вторую половинку! После нескольких лет совместной жизни у каждого из супругов в душе накапливаются какие-то обиды и недомолвки, начинаются ссоры. Умные люди говорят, что супруги в ссоре спать не ложатся. Поскольку обида с часами только крепнет, и наутро помириться будет сложнее. Надо ценить того, кто рядом, считает Василий Иванович, не бояться извиниться, не забывать дарить цветы, любить, как в первый день.

Все, чего достигает человек, - это заслуга верящих в него людей. Поддержка супруга значит много, дорого стоит и дельный совет, да и просто - быть внимательно выслушанным - это тоже немало. Причем помните, что такая поддержка должна быть обоюдной! Ведь семья - это как круговорот воды: если ты что-то даешь другому, это сторицей должно вернуться назад. Человек должен чувствовать, что он нужен семье - это окрыляет. А если ты любим, если тебя уважают, то и проблемы нипочем, и ссориться незачем. «В знаменитом фильме Рязанова, -говорит Шустов, - главный герой брак представлял так - «она будет все время мелькать у меня перед глазами - туда-сюда...». Да, в какой-то степени так и есть. Но я никогда не пойму людей, которые хотят отдохнуть друг от друга. Они отдельно ездят в отпуск, порознь проводят выходные... Как же можно?»

Шустовы никогда не разлучались, - и вот они вместе уже шестьдесят три го-да...

Ольга МИХАЙЛОВА
Фото автора.

Разрешать споры в суде

В СООТВЕТСТВИИ с Федеральным законом Российской Федерации о полиции одним из принципов деятельности ГИБДД является ее открытость и публичность. Командование ОБДПС ГИБДД МВД по КЧР информирует участников дорожного движения о том, что в случае возникновения спорных ситуаций при контактах с сотрудниками ДПС они имеют право воспользоваться имеющимися у них в наличии средствами аудио - и видеофиксации для дальнейшего использования полученных материалов при разрешении споров в судебных и иных структурах.

Однако следует помнить, что размещение полученных материалов в СМИ или социальных сетях является нарушением Гражданского кодекса Российской Федерации.

Н. МУХИНА,
ст. инспектор по пропаганде ОБДПС ГИБДД МВД по КЧР капитан полиции.

Время регистрации транспортных средств сократится

В СООТВЕТСТВИИ с Федеральным законом от 27 июля 2010 г. № 210-ФЗ «Об организации предоставления государственных и муниципальных услуг» и постановлением Правительства Российской Федерации от 16 мая 2011 г. № 373 «О разработке и утверждении административных регламентов исполнения государственных функций и административных регламентов предоставления государственных услуг» утвержден Административный регламент Министерства внутренних дел Российской Федерации по предоставлению государственной услуги по регистрации автомототранспортных средств и прицепов к ним.

Новый Административный регламент исполнения государственной услуги по регистрации транспортных средств вступил в силу 15 октября 2013 года.

Новая редакция регламента содержит значительные изменения в процедурах регистрации транспортных средств. Эти изменения направлены, прежде всего, на оптимизацию процесса: уменьшение документооборота, сокращение количества административных процедур, что, в свою очередь, должно привести к существенной экономии временных затрат граждан. Сохранив основные положения существующей системы регистрации транспортных средств, регламент предусматривает некоторые новые подходы в данной сфере.

В частности, по новому регламенту, перед продажей транспортного средства не нужно будет снимать его с регистрационного учета, - теперь это будет делаться одновременно с постановкой на учет за новым владельцем. Ранее такая процедура выполнялась по заявлениям владельцев транспортных средств и, как показала практика, стала востребованной: совместив снятие и постановку на регистрационный учет, затрачиваемое время сокращается вдвое.

Согласно новому регламенту физические и юридические лица смогут проводить регистрационные действия в любом регистрационном подразделении ГИБДД.

Сокращено количество административных процедур, предусматривающих выдачу регистрационных знаков «ТРАНЗИТ», - такие действия предполагается производить только в отношении транспортных средств, убывающих за пределы Российской Федерации.

С учетом всех новаций, внесенных в регламент, время исполнения регистрационных действий сокращено с трех часов до часа. Кроме того, должно уменьшиться время, отведенное на ожидание в очереди, - до 15 минут.

Одновременно новая редакция Административного регламента определяет порядок изготовления государственных регистрационных знаков взамен утраченных (похищенных), - теперь предусмотрена возможность изготовления их дубликатов.

С полным текстом Административного регламента можно ознакомиться на официальном сайте Госавтоинспекции МВД России (www.gibdd.ru), в «Российской газете», а также получить дополнительные разъяснения в любом ближайшем подразделении Госавтоинспекции.

Управление ГИБДД МВД по КЧР.

70 лет со дня депортации карачаевского народа

ДЕПОРТАЦИЯ - это трагедия для любого народа, черная страница в его истории. У моего народа был такой печальный опыт, о котором порой хочется забыть, но не получается. Конечно, об этом уже было сказано много слов, пролито немало слез, тысяча страниц написано о тех мучительных днях. Я же хочу рассказать о своей семье, которой пришлось пережить эти годы депортации посредством своих воспоминаний, которые, как и всякие воспоминания ребенка, обрывочны, но правдивы...

ИЗВИЛИСТАЯ ДОРОГА ЖИЗНИ

Мой отец - Халид Тохчуков погиб в начале войны в битве за Кавказ. Похоронку мы так и не получили, о его смерти стало известно аж в 1953 году. У мамы на руках осталось шестеро детей, самому младшему из которых было всего год и семь месяцев.

Подробности тех злополучных дней, когда в дома вошла беда, известны очень многим. Офицеры и солдаты даже не дали собраться в дорогу; никто не смог отправиться на кош, чтобы привезти мелкий скот, никто не смог увезти с собой даже самое необходимое.

Привезли нас на место сбора из всех аулов. Помню, как мы, дети, видимо, от голода и нетерпения начали шуметь, и бабушка Салима Эртуовна поставила котел, налила туда воды, чтобы приготовить для нас какую-то еду. В это время девушка, сидевшая в автомобиле «студебеккер» то ли умышленно, то ли случайно пустила машину вниз, и она одним ударом разбила котел пополам, а моей бабушке перебило позвоночник. После этой трагедии она больше не вставала, умерла в 1947 году. Что говорить, ни врачей, ни лекарств не было, да и человеческого сочувствия ждать было неоткуда... Запомнилась страшная тряска в машине, а потом - много дней и ночей в вагоне, пока не остановились где-то в казахстанских степях.

На чужбине абсолютное большинство местного населения встретили нас враждебно. Еще бы, ведь они с ужасом ожидали предателей, убийц... Наша семья, и правда, производила ужасающее впечатление, но, скорее, не тем, что мы были похожи на живодеров, скорее, своей беспомощностью. Шестеро измученных детей, «лежачая» бабушка и мама.

На следующий год нам предоставили кибитку-землянку, состоящую из двух комнат. Помню, в одной было маленькое окошко, а в другой и вовсе не было просвета. Топили в доме соломой, а если и ее не было, сухой травой. Было страшно холодно и дымно. От воды переболели всеми возможными желудочно-кишечными болезнями, а с приходом весны начался другой ужас: малярийные комары разносили заразу, особенно от нее страдали дети и пожилые люди. Однажды у деда поднялась температура за 40, но каким-то чудом он остался жив. Вот так, одиннадцать человек - мы с мамой, тетя с детьми, дедушка (он работал на фронте и приехал через семь месяцев после переселения) ютились в двух комнатушках целых десять лет. Тем временем, умерла моя дорогая бабушка. Она, прикованная к постели, до последних дней жаждала увидеть родные места, свой Хурзук, а в свой последний час просила еле слышно: «Къобан суу...» Но откуда в степях Казахстана было взяться горной холодной воде?..

Кроме лишений, связанных с отсутствием пищи, чистой воды, одежды, за нами, от мала до велика, осуществлялся строжайший административный и милицейский надзор.

В свои 73 года, мысленно возвращаясь в прошлое, не могу забыть многие вещи. Лет мне было от силы пять. Мы жили с тыльной стороны сельского клуба, а недалеко стоял памятник Сталину, там мы с ребятами частенько играли. И вот в один из дней сюда пришла знакомая семья - три брата и две сестры. Они собрали немного сухой травы, набрали в чугун воды, положили туда клевер. И вдруг один из братьев упал на землю. Другие, увидев это, начали суетиться, сестры стали плакать. Я помню, какие у них были лица: голод, высосавший последние остатки сил, отчаянье, боль - вот что читалось в их лицах. Этот парень умер. Так я увидел смерть впервые.

Я вспоминаю свою маму, которая неизвестно какими силами в нечеловеческих условиях вырастила, как говорили раньше в таких случаях, «сохранила» нас. А мы становились взрослыми, начинали работать. К примеру, будучи восьмилетним мальчиком, я был занят тем, что возил от комбайна пшеницу на бестдарке на ток со своими сверстниками. Не могу не упомянуть их имена: Алик Шидаков, Виктор Наумов, Анзор Борлаков, Юрий Кузнецов, другие...

Потом мой старший брат Хамит решил взять отару овец, и мы все - братья и сестры - стали выезжать на лето в горы. Через года три мы уже выгоняли на летние пастбища отару овец и стадо коров, а осенью, когда возвращались на равнину, в село, рогатый скот оставляли себе, а овец передавали пожилым, тем, кто мог их содержать. Все мы, кроме старшего брата, начали ходить в школу. После учебы приходили ему помогать.

После смерти Сталина отношение к нам начало меняться. К нам из Баяутского ГУЛАГа (место в Узбекистане, где содержались все раскулаченные) приехал дед Борисби, который был раскулачен и выселен из родных мест в 1935 году. Сколько слез было пролито, сколько жадных объятий было между этими разделенными друг с другом людьми - моей матерью и дедом!.. Всю ночь никто из нас не спал. Когда прощались, дед сказал, что теперь, когда он увидел всех нас, не боится умереть.

Тем временем жизнь постепенно улучшалась. Началась борьба репрессированных народов за освобождение и возвращение на родину. Поворотным пунктом в этом вопросе стал Указ Верховного Совета СССР, где говорилось, что в целях создания необходимых условий для национального развития репрессированного народа «признать необходимым восстановление национальной автономии карачаевского народа». Все мысли, все надежды теперь были связаны с возвращением на Кавказ.

И, наконец, это случилось. Мы вернулись, но...куда? Поехав в Хурзук, на месте аула мы обнаружили пепелище. Из трех домов, оставленных нами, мы присмотрели тот, что выглядел более-менее, но и он был без крыши. Люди, занявшие наши дома, чтобы не ходить за дровами на расстояние 400-500 м, просто разбирали деревянные дома для этих целей. Были разобраны фундаменты, каменные заборы.

И нам снова пришлось думать, где жить и что делать. Благо решение вскоре нашлось. Моего дядю Джамбота Крымшамхалова позвали на работу в Прегражденский (ныне - Урупский) район, а он позвал нас с собой. Мы согласились, в итоге остались там, построили дома, наладили быт. В 1976 году переехали в Черкесск.

Чему учит такая жизнь, полная лишений, тягот, горя?.. Может быть, тому, что отчетливо понимаешь, что ни одному народу, ни одному человеку не пожелаешь подобной участи. Пусть никогда никем не будет пройден этот путь!

Сегодня многих членов моей семьи нет в живых: моих родителей, моих братьев и сестер. Но мы рождены, чтобы оставлять после себя продолжение, и вот - 29 внуков, 37 правнуков, 9 праправнуков есть у моих любимых родителей. Счастье, что они здоровы и живут в мирное время.

Вечная память тем, кто не пережил годы депортации, восхищение теми, кто вышел из этого ада, стал крепче, сильнее, мудрее... Благополучия и мирной жизни всем живущим!

М. ТОХЧУКОВ.

г. Черкесск.

ТАКОЕ ТЯЖЁЛОЕ ДЕТСТВО...

Мой отец, Салпагаров Хусеин Теммаевич, с детских лет избрал путь служения Богу. Сначала он изучал основы ислама в Дагестане, затем в Казани. Но этих знаний ему показалось мало, и он продолжил образование в одной из арабских стран, в какой именно, я, увы, не знаю. Старики, живущие в ауле Верхняя Теберда, откуда мы родом, и моя мать говорили, что таких знатоков ислама, как мой отец, тогда в нашем крае были единицы. Моя мать Даута Тугановна, урожденная Эбзеева, также была верующей. К 1936 году они уже растили шестерых детей.

А в 1937 году начались страшные времена гонений верующих людей. Задела эта волна страданий и нашу семью. 7 марта 1937 года по ложному доносу кого-то из односельчан нашего отца арестовали. Во время допроса следователь дал моему отцу на подписание бумагу, сказав, что это простая формальность. Содержание текста обвиняемый не мог понять, так как не знал русского алфавита. А содержались в этом документе признания в том, что отец был руководителем контрреволюционной мюридской ячейки, проводил нелегальные контрреволюционные сборища, повстанческую работу, антиколхозную провокационную агитацию среди населения. Так Хусеин Салпагаров собственноручно подписал себе приговор. 15 или 16 сентября 1937 года моего отца осудили на 10 лет исправительно-трудовых лагерей, а по сути - на каторгу. На руках у моей матери остались 4 дочери и 2 сына, один другого меньше, и я, появившийся на свет через два месяца после ареста отца.

Моя мама, еще будучи беременна мной, ежедневно проделывала пешком путь от Верхней Теберды до города Микоян-Шахара, чтобы увидеть мужа. И после моего рождения ходила на свидания, оставляя меня на попечение кого придется. Однажды она взяла меня с собой, показала отцу через колючую проволоку. Тот смахнул слезу, отвернулся и отошел. Такой была наша первая и последняя встреча. Увы, я был слишком мал, чтобы запомнить отца.

Отца сослали в Коми, на лесоповал. За каторжный труд его потчевали соленой рыбой и сырой водой, так непохожей на родную - из Кубани. Недолго протянул наш отец в сталинских лагерях. Через год после суда моя бедная мать получила письмо, написанное одним из осужденных карачаевцев. В нем сообщалось о смерти отца. Это был тяжелый удар для нее - остаться вдовой, когда старшему ребенку всего двенадцать лет.

Мои сестры и братья обижались на мать, упрекали в том, что меня она любила больше, чем их. На что мама отвечала, что я был обделен ее теплом и вниманием, когда особенно в этом нуждался, и мой отец ни разу не брал меня на руки.

Единственная фотография отца осталась на хранение у меня, как у младшего. Даже повзрослев, став мужчиной, перед сном я внимательно всматривался в лицо отца на фотографии, все надеялся, что он приснится мне. Но, увы, этого не случалось. Да и как можно увидеть во сне человека, образ которого не найти даже в самых дальних уголках памяти.

К сожалению, потеря кормильца не была последним испытанием для моей семьи. Наступил страшный 1943 год. В тот ноябрьский день в наш двор вошли офицер и несколько солдат с приказом покинуть дом. Пожалев испуганную женщину с семью детьми, он дал ей время собраться и посоветовал, вернее, показал знаками, взять с собой швейную машинку. Схватив «Зингер» и собрав в сумку всю шерсть, что была в доме, мать вывела нас со двора. Чувствуя недоброе, жалобно выли собаки, мычал скот... Так, пасмурным днем 2 ноября 1943 года мы покидали свой аул. Казалось, сама природа рыдала вместе с нами.

Не буду говорить о мытарстве моего народа в пути, и сам я мало что помню. Но, как странный сон, запечатлелось в памяти, каким страшным плачем огласился весь вагон и весь состав, когда мы, перепуганные слухами о том, что нас хотят утопить в реке, проезжали через Волгу.

В первые дни по приезду в Киргизию наша семья вместе с другими расположилась в помещении колхозной фермы. Затем мы и еще несколько наших земляков были временно подселены к одной русской семье, в их дом. Везде нас встречали настороженно. Молва о том, что к ним везут извергов и убийц дошла до жителей Киргизии и Казахстана задолго до нашего приезда. Только увидев таких же, как они, людей: стариков, женщин и детей - дружелюбных, миролюбивых, они поняли, что ошибались, а узнав ближе, стали относиться к депортированным с большим уважением. В Киргизии, чтобы не умереть от голода, мать и сестры вязали носки, которые в воскресные дни обменивали на зерно и хлопковое масло. Мы толкли зерно в металлических ступах, варили и заправляли сваренную бурду хлопковым маслом. До сих пор я помню металлическую кружку, из которой, за неимением другой посуды, я ел. «Зингер» тоже очень помогла нашей семье, да и соседям. На этой машинке женщины шили одежду и даже тапочки.

В 1944 году в Киргизии методом «народной стройки», т. е. ручным трудом, началось рытье Большого Чуйского канала для орошения полей. Моя вторая сестра, более рослая и крепкая на вид, чем старшая, насильно была отправлена на объект. Заболев там сыпным тифом, она скончалась в 17 лет.

В 1945 году в возрасте 13 лет моему старшему брату Муссе каким-то чудом удалось устроиться на работу на расположенный неподалеку машиностроительный завод ездовым на бричке. Брат был слишком мал, чтобы самому запрячь лошадь и надеть ей на шею хомут, поэтому ему помогал кто-нибудь из взрослых. Весь день перевозя груз, брат вечером получал талон. По нему в хлебном ларьке можно было получить целую булку черного хлеба. Брат, к сожалению, ныне покойный, вспоминал, что, чтобы не откусить кусочек от хлеба по дороге домой (это минут 30 ходьбы), он возвращался бегом. Ну а дома мать делила эту булку на всех поровну. Мы с наслаждением ее съедали, запивая какой-нибудь болтушкой.

Наша любимая мама скончалась в 1985 году в Киргизии. Швейная машинка «Зингер», которую она когда-то получила в приданое от своей матери, теперь находится у меня. Я часто прикасаюсь к ней, глажу поверхность, как будто могу ощутить тепло материнских рук, и, да не сочтут меня читатели сентиментальным, слезы катятся по моим щекам. Есть и еще одно напоминание о тяжелом детстве и жизни на чужбине - это кусок рельсы длиной 40 см. Его в 1947 году с машзавода принес Мусса, а я, возвращаясь в 1988 году из Киргизии на Кавказ, забрал с собой. Каждый раз, когда, выходя с огорода, я обиваю на ней тяпку или лопату от прилипшей земли, вспоминаю брата.

Не обо всем я написал, что у меня на душе, но и этого достаточно для того, чтобы читатели поняли, какой была наша семья, наша жизнь, жизнь сотен карачаевских семей в то время. Не все понимают наши беды. И до сих пор находятся те, кто считает, что мой народ озолотился, вернувшись и получив большие деньги в компенсацию за потери и лишения. Я, как младший в семье из 7 детей, в 1998 году в мэрии г. Черкесска получил за потерю нашего дома, скота, имущества аж 8 тысяч 300 рублей. Тогда на эту сумму можно было купить одну тощую корову. Если бы мы поделили эти «большие деньги» на шестерых живых на тот момент братьев и сестер, то смогли бы приобрести по одной худой овце. Большинство моих земляков потратили эти деньги на поминки безвинно умерших от голода и болезней в Средней Азии и Казахстане.

Я проработал 32 года в школе учителем истории. Никогда не делил людей по национальному признаку и учил детей одинаково относиться ко всем. И теперь хочу сказать: пусть ни один народ не постигнет участь, которая обрушилась на карачаевцев, чеченцев, ингушей, балкарцев, крымских татар... Пусть жизнь никого из нас не проверяет на прочность. Мы же должны помнить, что наши предки завещали нам уважать и ценить друг друга и жить в согласии, отдавая дань прошлому и созидая во имя будущего.

М. САЛПАГАРОВ.

г. Черкесск.

НА СНИМКЕ: Хусеин САЛПАГАРОВ.

«КОГДА ПЛАЧУТ ГОРЫ...»

Азрет Акбаев - известный писатель и поэт Карачаево-Черкесии. Он - автор многих художественных книг, выходивших на русском, карачаевском и казахском языках в Москве, Ставрополе, Алма-Ате, Черкесске. Востребована и лирика поэта. На его стихи написано более 150 песен, которые исполняются во многих регионах России.

Но среди многообразия тем в его творчестве особое место занимает трагедия карачаевского и других народов, переживших депортацию. О тяготах жизни на чужбине Азрет Алиевич знает не понаслышке. Двухлетним ребенком вместе с матерью, малыми братьями и сестрами он был оторван от родной Теберды и вернулся в неё только через 14 лет. Великая Отечественная война отняла у него и отца, Алия Хутиевича Акбаева, который погиб в ноябре 1942 года - за год до насильственного выселения его семьи и других земляков в чужие края. Неоднократно возвращаясь к этой теме, автор говорит поэтическим языком не только о человеческих страданиях, но и о той помощи, которую оказывали переселенцам жители Средней Азии и Казахстана, о возрождении своего народа на родной земле, о любви к великой России, пережившей трагедию войны и сумевшей потом согреть теплом свою большую многонациональную семью. Убедительным подтверждением тому является судьба самого поэта. Переживший ужасы депортации со своим народом, спустя годы он стал депутатом Государственной Думы РФ первого созыва, проявил себя на научной стезе. Кандидату юридических наук А. Акбаеву принадлежит ряд научных работ в области юриспруденции. А еще он академик Петровской академии наук и искусств, народный поэт Карачаево-Черкесии, заслуженный деятель искусств Российской Федерации, имеет множество наград.

В преддверии 70-летия со дня депортации карачаевского народа Азрет Алиевич завершил роман в стихах «Когда плачут горы...» (или «Легенда о Карачае»), который на русский язык перевел известный российский поэт В.Потиевский.

Сегодня мы предлагаем вниманию читателей отрывок из этого произведения.

«Когда плачут горы...»

Отрывок из романа в стихах

ИСПЫТАНИЕ

По соседству стояли люди,
По соседству стояли дети,
И стояли усталые матери
И беспомощные старики.
Я их помню, всех их помню...
Оробевшие, изможденные,
Со слезами в глазах стояли.
И над нами,
над нашими спинами,
Над плечами отягощенными,
Над склоненными головами
Длиннокрылою
черной птицей
Бесконечно кружило горе.
Опускалось все ниже, ниже
И крылами нас задевало.
И я видел, я это видел:
Даже бороды аксакалов,
Белоснежные и густые,
Вдруг подернулись черной,
тонкой
Горькой траурною каймой.
Сколько наших людей
погибло
От болезней и от печали
В этих траурных эшелонах,
Что в изгнанье нас увозили.
Много нас полегло
вдоль рельсов
В землю наших
бескрайних странствий,
Дочерей, сынов Карачая -
Дочерей и сынов Кавказа.
Даже трупы не хоронили,
Нам на это сил не хватало.
На земле,
промерзлой голой.
Кое-как нагребали холмик,
Чтоб едва завалить могилу...
Оскорбленные и убитые
Оставались лежать
под ветром
Наши братья и наши сестры,
Наши дети и аксакалы.
Мать кого-то звала
на помощь
И кого-то вновь проклинала!
И царапала с диким криком,
Заливала лицо свое
кровью...
Было... Было!
С ума сходили!
От великой беды народной!
И с растрепанными
волосами
По пустынной земле
метались
Наши матери, наши сестры,
Дочки Горного Карачая,
Наши мученицы святые.
И сегодня на тех дорогах
Я хочу, я мечтаю видеть
Нашу женщину,
мать - горянку,
Сотворенную из гранита
В бесконечно
скорбящей позе
По безвинно погибшим
детям,
Детям Горного Карачая.
И пока мы живем и дышим,
В нашем сердце
вскипают слезы,
Наши души тревожит память,
Память сумрачных лет
жестоких,
Черных лет,
когда в колыбели
Погибал младенец невинный.

РАНЫ

И девчонки рано взрослели,
И мальчишки
рано взрослели,
И в работу они вгрызались
С девяти малых лет от роду...
И в одиннадцать лет
мальчишка
Оставался лихой порою
Самым старшим
в семье мужчиной.
Как мы тяжко
с нуждою бились,
Выцарапывались из горя,
Из худой нищеты голодной.
Каждый мальчик,
каждый ребенок
В те года сжимался
пружиной,
И рукам прибавлялось силы,
И сердцам
прибавлялось жизни.
А лихое, крутое время
Добавляло и добавляло
Бесконечной горечи капли,
Бесконечно переполняя
Этой горечью чашу жизни.
Мы еще детишками были,
Но уже до конца познали
Боль и голод, и униженье,
И порою жестокой смерти
Мы, детишки,
в глаза смотрели.
Нашим детским
сердцам усталым
Каждый день
наносились раны.
«Вы - изменники!
Вы - бандиты!» -
Слышал я это многократно.
Это дьяволы изрекали,
Бесы в образе человечьем,
Грязь бросали
в глаза ребенку,
И глаза наполнялись болью.
В наших душах
переселенцев
И в мозгах
заплелись дороги,
Заплелись угрозы,
проклятья,
Незаслуженное презренье.
«Карачаевцы не бандиты,
Не предатели!..
Вы поверьте...
Вы послушайте...
Вы поймите...» -
Мы просили тогда защиты...
И людские души теплели,
И простые добрые люди
Нам тепло сердец отдавали.
Но судьба народов решалась
Там, в высоких
и грозных креслах,
В тишине
больших кабинетов,
Выносились там приговоры.
И лихого деспота слово
Поднималось
мечом тяжелым
И сверкало над головою
Обессиленного народа.
И в далекой Азии горцы
Жили в низких,
сырых землянках,
От рассвета и до заката
Занимались трудом
тяжелым,
Старики и женщины, дети
Не ломались во тьме
кромешной,
Не отказывались от веры,
Свято верили в избавленье,
В человеческий
светлый разум...

Спорткурьер

Выступили достойно

В Сараево состоялся чемпионат мира по вольной борьбе среди ветеранов этого вида спорта. Нашу страну в дивизионе «А» представляли наши земляки из Черкесска. В весе до 130 кг второе место было присуждено тренеру «Спартака» Виталию Мартюшову (справа). Вторая награда также была серебряной. Ее получил мировой судья Бийнегер Джанкезов (слева).

На родине коллеги, родные и близкие очень болели за спортсменов.

- Эти соревнования и такие значительные успехи нашего коллеги, товарища - это отличная пропаганда спорта среди судебного сообщества. У сотрудников нашей службы нет необходимости сдавать определенные нормативы, поэтому и в соревнованиях мы участвуем от случая к случаю.... Но я уверен, что успех Джанкезова подтолкнет многих судей к новым достижениям. От имени всех сотрудников судебного департамента в КЧР хочется выразить огромную благодарность Бийнегеру за заслуженное «серебро». Мы все знаем его как профессионала, друга, надежного человека, но его нынешние достижения в спорте - это особенная гордость и радость для нас всех, - прокомментировал успехи наших земляков начальник Управления судебного департамента в КЧР Сергей Самоходкин.

Фото Таулана ХАЧИРОВА.

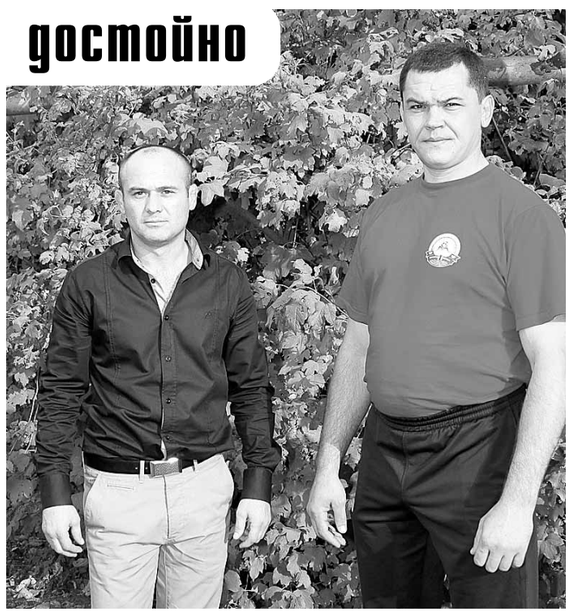

Вслед за событием

Комсомолу посвящается

«ШЕСТЬ орденов на знамени комсомола» - так называлось мероприятие, посвященное 95- летию образования Ленинского комсомола, которое на днях прошло в Адыге-Хабльском Доме детского творчества. Его участниками стали учащиеся начальной и средней школы, педагоги - комсомольцы разных лет и почетный гость - заведующая общим отделом Адыге-Хабльского райкома комсомола в 70-х годах прошлого века Раиса Баранукова.

Ведущая - педагог ДДТ Любовь Мижева рассказала присутствующим об истории комсомола, о том, какой выдающийся вклад внесли комсомольцы и молодежь в создание экономического и оборонного могущества страны, в разгром германского фашизма, в послевоенное восстановление народного хозяйства, в освоение целины, покорение космоса и т. д. Неслучайно с инициативой празднования 95-летия комсомола вышли депутаты Государственной думы РФ: Людмила Швецова, Геннадий Зюганов, Иосиф Кобзон, первые секретари ЦК ВЛКСМ в разные годы: Евгений Тяжельников, Борис Пастухов, Виктор Мишин.

Члены клуба «Молодое поколение» Дома детского творчества подробно рассказали о героическом пути комсомола в виде устного журнала, подчеркнув, что 6 орденов не имела ни одна организация, и это говорит о том, что комсомольцы были организованные, сплоченные, любили свою страну и были готовы отдать за нее свою жизнь. Вспомнили ребята и героев – комсомольцев - молодогвардейцев, земляка – комсомольца Героя Советского Союза Халмурзу Кумукова. В исполнении вокальной группы ДДТ прозвучали песни «Дан приказ ему на запад», «Едут новоселы», «Священная война», «Песня о тревожной молодости». Минутой молчания собравшиеся почтили память погибших комсомольцев разных лет.

Рассказ о своей комсомольской юности, работе в райкоме комсомола Р. Баранукова завершила призывом к ребятам хорошо учиться, любить свою Родину, быть достойными гражданами своей страны.

В завершение мероприятия директор ДДТ Галина Кужева напомнила детворе, что их родители, бабушки, дедушки - все были комсомольцами, и они могут рассказать о том, как много интересного и хорошего было в их молодости. Очень важно - знать прошлое своей страны и гордиться достижениями своих дедов и отцов!

Соб. инф.

Официально

РОССИЙСКАЯ ФЕДЕРАЦИЯ
УКАЗ
ГЛАВЫ КАРАЧАЕВО-ЧЕРКЕССКОЙ РЕСПУБЛИКИ

Об Инвестиционном совете Карачаево-Черкесской Республики

В целях улучшения инвестиционного климата в Карачаево-Черкесской Республике
ПОСТАНОВЛЯЮ:
1. Утвердить состав Инвестиционного совета Карачаево-Черкесской Республики согласно приложению 1.
2. Утвердить Положение об Инвестиционном совете Карачаево-Черкесской Республики согласно приложению 2.
3. Контроль за выполнением настоящего Указа возложить на Руко-водителя Администрации Главы и Правительства Карачаево-Черкесской Республики.
4. Настоящий Указ вступает в силу со дня его подписания.

Глава Карачаево-Черкесской Республики Р. Б. ТЕМРЕЗОВ
г.Черкесск Дом Правительства 22 октября 2013 года № 245

Приложение 1 к Указу Главы Карачаево-Черкесской Республики от 22.10.2013 № 245

СОСТАВ
Инвестиционного совета Карачаево-Черкесской Республики

Темрезов Рашид Борисиевич - Глава Карачаево-Черкесской Республики, председатель Инвестиционного совета
Иванов Александр Игоревич - Председатель Народного Собрания (Парламента) Карачаево-Черкесской Республики, заместитель председателя Инвестиционного совета (по согласованию)
Карданов Мурат Якубович - Председатель Правительства Карачаево-Черкесской Республики, заместитель председателя Инвестиционного совета
Тлябичев Эльдар Анатольевич - Министр экономического развития Карачаево-Черкесской Республики, секретарь Инвестиционного совета

Члены Инвестиционного совета:

Абитов Владимир Анатольевич - президент Торгово-промышленной палаты Карачаево-Черкесской Республики (по согласованию)
Айбазова Раиса Клыч-Гериевна - председатель общественной организации «Карачаево-Черкесское республиканское объединение организаций профсоюзов» (по согласованию)
Багнычев Юрий Георгиевич - председатель Карачаево-Черкесского Республиканского регионального отделения общероссийской общественной организации «Деловая Россия» (по согласованию)
Баскаев Роман Олегович - Министр имущественных и земельных отношений Карачаево-Черкесской Республики
Гочияев Адам Хамзатович - председатель комитета по экономической политике, бюджету, финансам, налогам и предпринимательству Народного Собрания (Парламента) Карачаево-Черкесской Республики (по согласованию)
Дудник Наталья Владимировна - заместитель председателя комитета по экономической политике, бюджету, финансам, налогам и предпринимательству Народного Собрания (Парламента) Карачаево-Черкесской Республики (по согласованию)
Казаноков Руслан Олиевич - руководитель Управления Федеральной налоговой службы России по Карачаево-Черкесской Республике (по согласованию)
Карасов Эдуард Кельдимуратович - руководитель Территориального управления федерального агентства по управлению государственным имуществом в Карачаево-Черкесской Республике (по согласованию)
Карданов Мурадин Солтанович - заместитель начальника Федерального государственного учреждения «Управление федеральных автомобильных дорог на территории Карачаево-Черкесской Республики федерального дорожного агентства» (по согласованию)
Карнаух Юрий Владимирович - начальник Управления по недропользованию по Карачаево-Черкесской Республике (по согласованию)
Ксалов Валерий Абукович - Министр промышленности и энергетики Карачаево-Черкесской Республики
Ксенофонтова Евгения Борисовна - заместитель Председателя Правительства Карачаево-Черкесской Республики
Лайпанов Анзор Ахматович - исполняющий обязанности начальника республиканского государственного казенного учреждения Карачаево-Черкесское управление автомобильных дорог общего пользования территориального значения «Карачаевочеркесавтодор» (по согласованию)
Пиляров Алий Джамбулатович - председатель совета регионального отделения общероссийской общественной организации малого и среднего предпринимательства «ОПОРА РОССИИ» (по согласованию)
Попов Алексей Владимирович - начальник Карачаево-Черкесского таможенного поста Минераловодской таможни (по согласованию)
Семенов Ахмат Абдул-Кадырович - Министр сельского хозяйства Карачаево-Черкесской Республики
Смородин Сергей Александрович - заместитель Председателя Правительства Карачаево-Черкесской Республики, Министр строительства и жилищно-коммунального хозяйства Карачаево-Черкесской Республики
Хапчаева Светлана Хаджибековна - исполняющая обязанности Министра образования и науки Карачаево-Черкесской Республики
Тамбиев Абубакир Хасанович - президент регионального объединения работодателей «Союз промышленников, предпринимателей и работодателей Карачаево-Черкесии» (по согласованию)
Тлишев Александр Ахмедович - начальник Государственно-правового управления Главы и Правительства Карачаево-Черкесской Республики
Хапаев Руслан Адемеевич - заместитель начальника Управления Федеральной службы безопасности Российской Федерации по Карачаево-Черкесской Республике (по согласованию)
Хоменко Татьяна Ивановна - председатель Национального банка Карачаево-Черкесской Республики Центрального банка Российской Федерации (по согласованию)
Хубиев Марат Сагитович - Министр туризма и курортов Карачаево-Черкесской Республики
Эльканов Рустам Ханафиевич - Министр финансов Карачаево-Черкесской Республики
Чернухин Николай Викторович - руководитель Управления Федеральной службы государственной регистрации, кадастра и картографии по Карачаево-Черкесской Республике (по согласованию)

Приложение 2 к Указу Главы Карачаево-Черкесской Республики от 22.10.2013 № 245

ПОЛОЖЕНИЕ
об Инвестиционном совете Карачаево-Черкесской Республики

Раздел 1. Общие положения

1.1. Инвестиционный совет Карачаево-Черкесской Республики (да-лее - Совет) является постоянно действующим коллегиальным консультативным органом, образованным в целях содействия созданию благоприятного инвестиционного климата, обеспечению стабильных условий осуществления инвестиционной деятельности на территории Карачаево-Черкесской Республики.
1.2. Совет в своей деятельности руководствуется Конституцией Российской Федерации, федеральным законодательством, Конституцией Карачаево-Черкесской Республики, законами Карачаево-Черкесской Республики, иными нормативными правовыми актами Карачаево-Черкесской Республики и настоящим Положением.

Раздел 2. Функции Совета

Функциями Совета являются:
2.1. Подготовка предложений, направленных на повышение инвестиционной привлекательности Карачаево-Черкесской Республики.
2.2. Рассмотрение и подготовка предложений по проблемам, связанным с инвестиционной деятельностью на территории Карачаево-Черкесской Республики, а также по проблемам, возникающим при реализации инвестиционных проектов на территории Карачаево-Черкесской Республики.
2.3. Организация взаимодействия исполнительных органов государственной власти Карачаево-Черкесской Республики с инвесторами для оперативного решения проблем в сфере инвестиционной деятельности на территории Карачаево-Черкесской Республики.
2.4. Выработка рекомендаций по уменьшению административных барьеров, в том числе в части сокращения сроков и упрощения процедуры выдачи разрешительной документации.
2.5. Разработка предложений по приоритетным направлениям развития региона и координация финансовых и инвестиционных ресурсов на наиболее важных направлениях.
2.6. Оказание содействия в создании необходимых условий для рационального размещения производительных сил на территории Карачаево-Черкесской Республики.
2.7. Выработка рекомендаций по государственной поддержке инвестиционных процессов и стимулированию инвестиционной активности на территории Карачаево-Черкесской Республики.

3. Права Совета

Для осуществления возложенных на него функций Совет имеет право:
3.1. Разрабатывать рекомендации по совершенствованию нормативной правовой базы Карачаево-Черкесской Республики по вопросам инвестиционной деятельности.
3.2. Запрашивать и получать у федеральных органов исполнительной власти, исполнительных органов государственной власти Карачаево-Черкесской Республики, органов местного самоуправления муниципальных образований Карачаево-Черкесской Республики, общественных объединений и организаций документы, информацию, справочные материалы по вопросам, относящимся к компетенции Совета.
3.3. Приглашать на заседания Совета представителей федеральных органов государственной власти, органов государственной власти Карачаево-Черкесской Республики, органов местного самоуправления муниципальных образований Карачаево-Черкесской Республики, руководителей и представителей заинтересованных организаций для участия в обсуждении вопросов, входящих в компетенцию Совета.

4. Организация работы Совета

4.1. Совет осуществляет свою деятельность на принципах равноправия его членов, коллегиальности принятия решения и гласности. Члены Совета принимают участие в его работе на общественных началах.
4.2. Заседания Совета проводятся по мере необходимости, но не реже одного раза в два месяца.
4.3. Заседание Совета является правомочным, если на нем присутствуют более половины членов Совета.
4.4. Заседания Совета проводит председатель Совета, а в случае его отсутствия или по его поручению - заместитель председателя Совета.
4.5. Решения Совета принимаются путем открытого голосования простым большинством голосов от общего числа членов Совета, присутствующих на его заседании, и оформляются протоколами, которые подписываются председательствующим на заседании Совета и секретарем Совета.
4.6. Решения Совета, принимаемые в соответствии с его компетенцией, носят рекомендательный характер.
4.7. Организационно-техническое и информационно-аналитическое обеспечение деятельности Совета осуществляется Министерством экономического развития Карачаево-Черкесской Республики.

РОССИЙСКАЯ ФЕДЕРАЦИЯ
ПРАВИТЕЛЬСТВО КАРАЧАЕВО-ЧЕРКЕССКОЙ РЕСПУБЛИКИ
ПРЕЗИДИУМ
ПОСТАНОВЛЕНИЕ
28.10.2013 г. Черкесск № 251

О внесении изменения в постановление Президиума Правительства Карачаево-Черкесской Республики от 21.08.2008 № 108 «О Комиссии при Правительстве Карачаево-Черкесской Республики по аттестации аварийно-спасательных служб, аварийно-спасательных формирований и спасателей»

В целях приведения нормативных правовых актов Президиума Правительства Карачаево-Черкесской Республики в соответствие с действующим законодательством Президиум Правительства Карачаево-Черкесской Республики
ПОСТАНОВЛЯЕТ:
Внести в постановление Президиума Правительства Карачаево-Черкесской Республики от 21.08.2008 № 108 «О Комиссии при Правительстве Карачаево-Черкесской Республики по аттестации аварийно-спасательных служб, аварийно-спасательных формирований и спасателей» (в редакции постановлений Президиума Правительства Карачаево-Черкесской Республики от 08.06.2011 № 108, от 04.04.2013 № 71) следующее изменение:
Пункт 2 постановления признать утратившим силу.

Председатель Правительства Карачаево-Черкесской Республики М. Я. КАРДАНОВ.

РОССИЙСКАЯ ФЕДЕРАЦИЯ
ПРАВИТЕЛЬСТВО КАРАЧАЕВО-ЧЕРКЕССКОЙ РЕСПУБЛИКИ
ПОСТАНОВЛЕНИЕ
28.10.2013 г. Черкесск № 351

О внесении изменений в постановление Правительства Карачаево-Черкесской Республики от 16.04.2013 № 126 «Об утверждении Положения о порядке расходования и учета средств, выделенных на реализацию Программы дополнительных мер по снижению напряженности на рынке труда Карачаево-Черкесской Республики в 2013 году»

Правительство Карачаево-Черкесской Республики
ПОСТАНОВЛЯЕТ:
Внести в приложение к постановлению Правительства Карачаево-Черкесской Республики от 16.04.2013 № 126 «Об утверждении Положения о порядке расходования и учета средств, выделенных на реализацию Программы дополнительных мер по снижению напряженности на рынке труда Карачаево-Черкесской Республики в 2013 году» следующие изменения:
1. В подпункте 8.2. пункта 8:
1.1. Абзац первый изложить в следующей редакции:
«Опережающее профессиональное обучение и стажировку работников организаций, находящихся под риском увольнения - работодателю на расчетный счет, открытый им в кредитном учреждении, на возмещение его затрат образовательному учреждению, на базе которого будет проводиться опережающее профессиональное обучение работников, либо на возмещение его затрат на организацию стажировки, на основании договоров, заключаемых между Центром занятости, работодателем и образовательным учреждением, либо между Центром занятости и работодателем.».
1.2. В абзаце третьем слова «на оплату труда стажирующихся» заме-нить словами «на организацию стажировки».
1.3. Дополнить абзацем следующего содержания:
«В случае организации стажировки работников непосредственно на их рабочем месте возмещение расходов на оплату стоимости проезда к месту стажировки и обратно, суточных расходов за время следования к месту стажировки и обратно, найма жилого помещения в период стажировки производится наставникам, прибывшим из другой местности.».
2. Контроль за выполнением настоящего постановления возложить на заместителя Председателя Правительства Карачаево-Черкесской Республики, курирующего социальные вопросы.

Председатель Правительства Карачаево-Черкесской Республики М. Я. КАРДАНОВ.

РОССИЙСКАЯ ФЕДЕРАЦИЯ
ПРАВИТЕЛЬСТВО КАРАЧАЕВО-ЧЕРКЕССКОЙ РЕСПУБЛИКИ
ПОСТАНОВЛЕНИЕ
18.10.2013 г. Черкесск № 342

О внесении изменений в постановление Правительства Карачаево-Черкесской Республики от 19.09.2013 № 301 «О Порядке предоставления сельскохозяйственным товаропроизводителям субсидий из республиканского бюджета на поддержку свеклосахарного производства в Карачаево-Черкесской Республике»

В соответствии с постановлением Правительства Российской Федерации от 17.12.2010 № 1042 «Об утверждении Правил распределения и предоставления субсидий из федерального бюджета бюджетам субъектов Российской Федерации на поддержку экономически значимых региональных программ развития сельского хозяйства субъектов Российской Федерации» Правительство Карачаево-Черкесской Республики
ПОСТАНОВЛЯЕТ:
Внести в приложение к постановлению Правительства Карачаево-Черкесской Республики от 19.09.2013 № 301 «О Порядке предоставления сельскохозяйственным товаропроизводителям субсидий из республиканского бюджета на поддержку свеклосахарного производства в Карачаево-Черкесской Республике» следующие изменения:
1. Пункт 3 изложить в следующей редакции:
«3. Субсидии предоставляются:
3.1. Из расчета на 1 тонну сахарной свеклы, в зачетном весе, сданную на переработку.
3.2. На возмещение части затрат на реконструкцию, техническую и технологическую модернизацию перерабатывающих мощностей по производству сахара.».
2. Подпункт «г» пункта 5 изложить в следующей редакции:
«г) сельскохозяйственными товаропроизводителями, претендующими на получение поддержки в рамках подпункта 3.1. пункта 3 настоящего Порядка:
сведения по формам федерального статистического наблюдения об итогах сева в текущем году (формы отчетности № 1-фермер и № 4-СХ);
копии документов, подтверждающих поставку сахарной свеклы на перерабатывающие предприятия (заверенных в установленном действующем законодательством порядке);».

Председатель Правительства Карачаево-Черкесской Республики М. Я. КАРДАНОВ.

Зам. главного редактора Т. ИВАНОВА

Газета зарегистрирована Южным окружным межрегиональным территориальным управлением Министерства РФ по делам печати, телерадиовещания и средств массовой коммуникации. Свидетельство ПИ № 10-4272 от 17 декабря 2001 года.

День Республики

Авторы опубликованных материалов несут ответственность за точность приведенных фактов, цитат, экономико-статистических данных, собственных имен, географических названий и прочих сведений, а также за то, что в материалах содержатся данные, не подлежащие открытой публикации.
Точка зрения редакции не обязательно совпадает с мнением авторов. Редакция вправе не вступать в переписку. Рукописи и другие оригиналы не возвращаются и не рецензируются.
За достоверность информации в рекламе и объявлениях редакция «ДР» ответственности не несет.
Материалы со словом РЕКЛАМА, знаками Ⓡ и *, а также под рубриками: «Бизнес-пресс», «Пульс цен», Цена успеха», «Объект внимания», публикуются на правах рекламы.

Газета отпечатана в ОАО «Издательство «Кавказская здравница», г. Минеральные Воды, ул. 50 лет Октября, 67.
Способ печати офсет - 2 п. л.
Индекс 54042 Заказ №
Газета подписана в печать: по графику - 17-00, факт - 17-00.

СПРАВКИ РЕКЛАМА ОБЪЯВЛЕНИЯ

ПРЕДСЕДАТЕЛЮ КАРАЧАЕВО-ЧЕРКЕССКОЙ РЕСПУБЛИКАНСКОЙ ОРГАНИЗАЦИИ РОССИЙСКОГО ПРОФСОЮЗА РАБОТНИКОВ КУЛЬТУРЫ МАЗУКАБЗОВОЙ М. Ч.

Уважаемая Марина Чагбановна!

Российский профсоюз работников культуры, служению которому Вы отдаёте много сил и творческой энергии, горячо и сердечно поздравляет Вас с юбилеем!

Сегодня, мы вновь и вновь можем оценить Ваш огромный вклад, в развитие культуры не только Карачаево-Черкесской Республики, но и нашей большой России.

Ваши интеллигентность, внутренняя духовность и решительное отстаивание своей позиции, всегда направленной на защиту интересов честного и скромного труженика культуры, вызывают искреннее уважение, повышают авторитет человека, около 20-ти лет возглавляющего Карачаево-Черкесскую республиканскую организацию Российского профсоюза работников культуры.

ЖЕЛАЕМ ВАМ КРЕПКОГО ЗДОРОВЬЯ, СЧАСТЬЯ, БЛАГОПОЛУЧИЯ, ТЕПЛА И ЗАБОТЫ БЛИЗКИХ ВАМ ЛЮДЕЙ.

С юбилеем вас, с днём рождения!

Председатель Российского профсоюза работников культуры Г. П. ПАРОШИН.

ПОЗДРАВЛЯЕМ

председателя Карачаево-Черкесской республиканской организации профсоюза работников культуры

МАЗУКАБЗОВУ
Марину Чагбановну

С ЮБИЛЕЕМ!

Пусть высокий профессиональный опыт, жизненный оптимизм и энергия будут Вашими постоянными спутниками в решении поставленных задач и залогом успехов в работе! От всей души желаем здоровья и благополучия Вам и вашим близким!

Работники аппарата Рескома культуры.

ПОЗДРАВЛЯЕМ

подполковника полиции

ШАЕВА
Ануара Рамазановича

с назначением на должность начальника отдела МВД России по г. Лермонтову!

Искренне желаем здоровья, счастья в семейной жизни, плодотворной работы в правоохранительных органах на благо России.

Совет старейшин Абазинского народа.
Совет общественной организации "Абаза" КЧР.
Регионально-культурная автономия абазин "Адгалара" (Единение) КЧР.
Абазинская молодежная организация "Шарпны".

ПОЗДРАВЛЯЕМ

невролога районной поликлиники "МБЛПУ" Усть-Джегутинской ЦРБ

ТАТАРКУЛОВУ
Зухру Магометовну

с успешной защитой кандидатской диссертации и присвоением ученой степени "Кандидат медицинских наук".

Родные и близкие.

МУНИЦИПАЛЬНОМУ УНИТАРНОМУ ДОРОЖНО-ЭКСПЛУТАЦИОННОМУ ПРЕДПРИЯТИЮ

ТРЕБУЮТСЯ:

асфальтобетонщики, водители со стажем категории «В», «С», «D», «Е» на грузовые, легковые автомобили, автослесарь, экономист, крановщик, охранник.

Справки по тел. 22-85-50.

Кадастровый инженер Хапаев Садык Аубекирович (г. Черкесск, пр. Ленина, д. 2, hapaevs@gmail.com, тел. 26-01-37), настоящим извещает о проведении кадастровых работ по подготовке межевого проекта в отношении ЗУ, образованных в счет выделяемых земельных долей из общей долевой собственности по адресу: КЧР, Прикубанский район, СХА имени Красных Партизан с к. н. 09:02:0000000:7666, 7652, 7852, 7741, 7745, 7669; сельхозугодья, поле № 21 территория бывшей кашары, площадью 10,0 га, поле (участок) № 11, площадью 2,0 га.

Заказчиком кадастровых работ является Абазалиев Азамат Боз-Жигитович (КЧР, Прикубанский район, с. Пристань, ул. Ул. Победы, 52, тел. 89283810888).

Собрание заинтересованных лиц по поводу согласования местоположения границ ЗУ состоится по адресу: КЧР, г. Черкесск, пр. Ленина, д. 2, 2-й этаж, каб. № 5, 05.11.2013 г. в 10-00.

С проектом межевания ЗУ можно ознакомиться по адресу: г. Черкесск, пр. Ленина, д. 2, 2-й этаж, каб. № 5.

Возражения, дополнения, предложения по доработке проекта межевания ЗУ принимаются в течение 30 дней со дня опубликования объявления по адресу: г. Черкесск, пр. Ленина, д. 2, 2-й этаж, каб. № 5.

Кадастровым инженером Айбазовой Аминат Казбековной (квалификационный аттестат № 09-11-20, г. Черкесск, ул. Революционная, 5, тел. 8 (87822) 6-23-47), выполняются работы по подготовке проекта межевания земельных участков с кадастровыми номерами: 09:07:0000000:1168, 2040, расположенные по адресу: КЧР, Усть-Джегутинский район, СПК «Джегутинский», поле № 24 (пашня - 2,48 га).

Заказчиком кадастровых работ является Кубанов Ансар Абулкеримович (а. Новая Джегута, ул. Солдатская, 25 тел. 8-963-284-63-34).

С проектом межевания земельных участков можно ознакомиться по адресу: г. Черкесск, ул. Революционная, 5.

Возражения, дополнения, предложения по доработке проектов межевания земельных участков принимаются в течение 30 дней со дня опубликования объявления по адресу: г. Черкесск, ул. Революционная, 5, ООО «Глобус-1».

Кадастровым инженером Гурмиковой Аминат Нурбиевной (КЧР, Хабезский район, а. Али-Бердуковский, ул. Комсомольская, 13, тел. 8-963-170-11-39), выполняются работы по подготовке проекта межевания з/у, выделяемый в счет земельной доли: в отношении з/у, с к. н. 09:01:0000000:1899, расположенный по адресу: КЧР, Адыге-Хабльский район, АКФХ им. Р. Кужева, поле № 9.

Заказчиком работ по подготовке проекта межевания является Тлисова Елена Мухамедовна (КЧР, Адыге-Хабльский район, а. Апсуа, ул. Широкая, дом 8, тел. 8-928-034-80-41).

С проектом межевания з/у можно ознакомиться по адресу: КЧР, Хабезский район, а. Али-Бердуковский, ул. Комсомольская, 13.

Обоснованные возражения относительно размера и местоположения границ з/у принимаются в течение 30 дней со дня опубликования объявления по вышеуказанному адресу.

РАЗНОЕ

◆Администрация Абазинского муниципального района предоставляет в аренду земельный участок из земель сельскохозяйственного назначения, мерою 10000 кв. м, с кадастровым номером: 09:07:0010601:873, для ведения животноводства, расположенный по адресу: КЧР, Абазинский район, а. Кубина, с северо-восточной стороны от градозащитной установки.
Заявления принимаются в течение месяца со дня опубликования объявления по адресу: КЧР, Абазинский район, а. Инжич-Чукун, ул. Ленина, 1, каб. № 9.
◆Администрация Абазинского муниципального района предоставляет в аренду земельный участок из земель сельскохозяйственного назначения, мерою 15000 кв. м, с кадастровым номером: 09:07:0010601:821, под сенокос, расположенный по адресу: КЧР, Абазинский район, урочище Батал-Чапган, примерно в 1450 м западнее кошары Уртенова, а. Кубина.
Заявления принимаются в течение месяца со дня опубликования объявления по адресу: КЧР, Абазинский район, а. Инжич-Чукун, ул. Ленина, 1, каб. № 9.
◆Администрация Абазинского муниципального района предоставляет в аренду земельный участок из земель сельскохозяйственного назначения, мерою 10000 кв. м, с кадастровым номером: 09:07:0010601:822, для ведения животноводства, расположенный по адресу: КЧР, Абазинский район, в 160 м западнее от градозащитной установки, южнее русла реки Алтогуз.
Заявления принимаются в течение месяца со дня опубликования объявления по адресу: КЧР, Абазинский район, а. Инжич-Чукун, ул. Ленина, 1, каб. № 9.
◆Администрация Абазинского муниципального района предоставляет в аренду земельный участок из земель сельскохозяйственного назначения, мерою 10000 кв. м, с кадастровым номером: 09:07:0010601:842, для ведения животноводства, расположенный по адресу: КЧР, Абазинский район, в 150 м западнее от градозащитной установки, южнее русла реки Алтогуз.
Заявления принимаются в течение месяца со дня опубликования объявления по адресу: КЧР, Абазинский район, а. Инжич-Чукун, ул. Ленина, 1, каб. № 9.
◆ Администрация Карачаевского муниципального района предоставляет в аренду земельный участок из категории земель сельскохозяйственного назначения площадью 25000 кв. м, расположенный по адресу: Карачаево-Черкесская Республика, Карачаевский район, урочище Дарезан для сенокошения.
◆ Администрация Карачаевского муниципального района предоставляет в аренду земельный участок с кадастровым номером 09:07:0140101:1532 из категории земель населенных пунктов площадью 57 кв. м, расположенный по адресу: Карачаево-Черкесская Республика, Карачаевский район, пос. Правокубанский, в 11 м на юго-восток от северо-восточного угла дома № 12а, под строительство магазина.
◆ Администрация Хабезского муниципального района публикует в дополнение к объявлению газеты «День республики» от 24.01.2013 года. Была допущена ошибка в кадастровом номере, следует считать правильным: кадастровый номер 09:03:0180103:80.
Заявления принимаются в течение месяца со дня опубликования объявления по адресу: КЧР, Хабезский район, а. Хабез, ул. Советская, 27.
◆ Администрация Карачаевского муниципального района предоставляет в аренду земельный участок из категории земель сельскохозяйственного назначения площадью 25000 кв. м, расположенный по адресу: Карачаево-Черкесская Республика, Карачаевский район, урочище Дарезан для сенокошения.
◆В газете «День республики» № 57-58 (186784) от 20.04.2013 г. допущена ошибка в объявлении администрации Карачаевского городского округа о предоставлении в аренду земельного участка в г. Карачаевске в 110 м от ул. Курджиева, 2 «а» по направлению на юго-восток. Вместо слов: «под строительство гаража мерою 24 кв. м» - читать: «под строительство гаражного бокса мерою 35 кв. м».
◆ Администрацией Карачаевского городского округа предоставляются в аренду земельные участки в г. Карачаевске под строительство гаража в 20 м от ул. Курджиева, 3 по направлению на восток мерою 25 кв. м, в 13 м от ул. Мира, 17 по направлению на север мерою 15 кв. м, в 17 м от ул. Коста Хетагурова, 10 по направлению на юг мерою 30 кв. м, гаражного бокса в 64 м от ул. Чкалова, 6 по направлению на северо-запад мерою 44 кв. м, строительство магазина в 8 м от ул. Мира, 1 по направлению на восток сформированный земельный участок с кадастровым № 09:10:0070105:595 мерою 209 кв. м.
◆Администрация Зеленчукского муниципального района информирует население о предоставлении земельного участка в постоянное (бессрочное) пользование из земель населенных пунктов, кадастровый номер 09:06:0150156:6, площадью 4759 кв. м, для размещения детского сада-яслей «Ручеек», расположенного по адресу: КЧР, Зеленчукский район, ст. Сторожевая, пер. Пионерский, дом 5.
◆Администрация Малокарачаевского муниципального района предоставляет в аренду земельный участок с кадастровым номером 09:08:0110102:474, расположенный по адресу: КЧР, Малокарачаевский район, с. Красный Восток, ул. К. Макова, в 60 м, от магазина № 59 по направлению на юг, площадью 1500 кв. м, для размещения детских развлекательных аттракционов.
◆Утерянный аттестат № 09 ББ 0002680 об основном общем образовании, выданный МОУ «Гимназией № 17» г. Черкесска в 2007 году на имя Костриковой Янисы Игоревны, считать недействительным.
◆Утерянную справку о реабилитации № 18/429, выданную 10.04.2008 г. ОР СФ ИЦ МВД по КЧР на имя Эбзеевой Тамары Османовны, считать недействительной.

УСЛУГИ

✱Вызов врача УЗИ к вам на дом. Консультация перед обследованием.
Запись по тел.: 89632845592, 89280331456; 21-38-15.
(Лицензия № 09-01-000202, выдана Министерством здравоохранения и курортов Карачаево-Черкесской Республики от 02.11.2011 г.)

ПРОДАЮ

■**малька прудовых рыб**: карп рамчатый (зеркальный), белый амур, толстолобик.
Обр. по тел.: 89286559253, 89064435107.

■**дом** в г. Черкесске по ул. Х. Богатырева, 80 кв. м, 15 сот, хозпостройки, фасад 26,5 м, все удобства.
ЦЕНА 3,5 МЛН. РУБ. ТОРГ.
Обр. по тел. 89283805027.

УСЛУГИ

✹БЫСТРО И КАЧЕСТВЕННО РЕМОНТ И ОБШИВКА СТАРОЙ МЕБЕЛИ, ЗАМЕНА ПРУЖИН, ИЗМЕНЕНИЕ ДИЗАЙНА, РЕСТАВРАЦИЯ ЛЮБЫХ ФАСОНОВ МЯГКОЙ МЕБЕЛИ В КОРОТКИЕ СРОКИ.
ИЗГОТОВЛЕНИЕ МЯГКОЙ МЕБЕЛИ НА ЗАКАЗ.
Обр. по тел.: 25-20-45 (вечером), 8-928-397-32-83, 8-906-445-99-55, 89886080077, 89632825333.

Ушла из жизни заслуженный юрист Российской Федерации, судья в отставке

БИДЖИЕВА Кулизман Хусеиновна.

От имени судей Карачаево-Черкесской Республики, Совета судей Карачаево-Черкесской Республики, Управления Судебного департамента в Карачаево-Черкесской Республике выражаем глубокие соболезнования её родным и близким.

Мы искренне разделяем Вашу скорбь.